智勝國際 www.caidiy.com

Booth 使用手冊

版本：3.3.7

版權暨免責聲明

智勝國際科技股份有限公司（以下簡稱智勝國際）保留所有權利。未經智勝國際書面同意，本著作物之任何部分均不得轉載、拷貝、儲存或傳送。

依據相關法令之規定，《Booth》係以「現狀」方式提供，不附任何明示或暗示保證，其中包括但不限於任何資訊、服務，或任何《Booth》提供或與其關聯產品之可售性或符合特定用途之保證。

使用者若開始使用本軟體，即表示同意智勝國際對於因使用本軟體或所附資料所導致的任何直接或間接損失一概免責。

本合約所列相關條款以中華民國法令為准據。

《Booth》系一注冊商標，連同此間所提及供識別之用的公司名稱與產品名稱，皆分別專屬於其擁有者。

Copyright © BEST WISE INTERNATIONAL CO., LTD. All rights reserved.

智勝國際科技股份有限公司

售後服務聯繫方式

智勝國際科技股份有限公司

TEL：03-666-2280

FAX：03-666-2260

www.caidiy.com

※聲明啓事：本說明文件所提及之各商標及圖形所有權歸各註冊公司所有。

一、第一次執行 Booth

軟體註冊

若您購買的是正式版本，請在開啟 Booth 後，點選❷【授權碼驗證】，輸入您的授權碼來完成註冊。

請注意！授權碼需要透過網路認證，請確定您使用的電腦可正常連線。

第一次開啓 Booth 時

二、講解手專案檔(bstproj)整合 swf 或 wmv 格式

步驟一、

首先，請將要使用 Booth 整合發佈的講解檔，存成 bstproj 格式

在【講解手】中，選擇【檔案】→【匯出 Bstproj 講解檔】

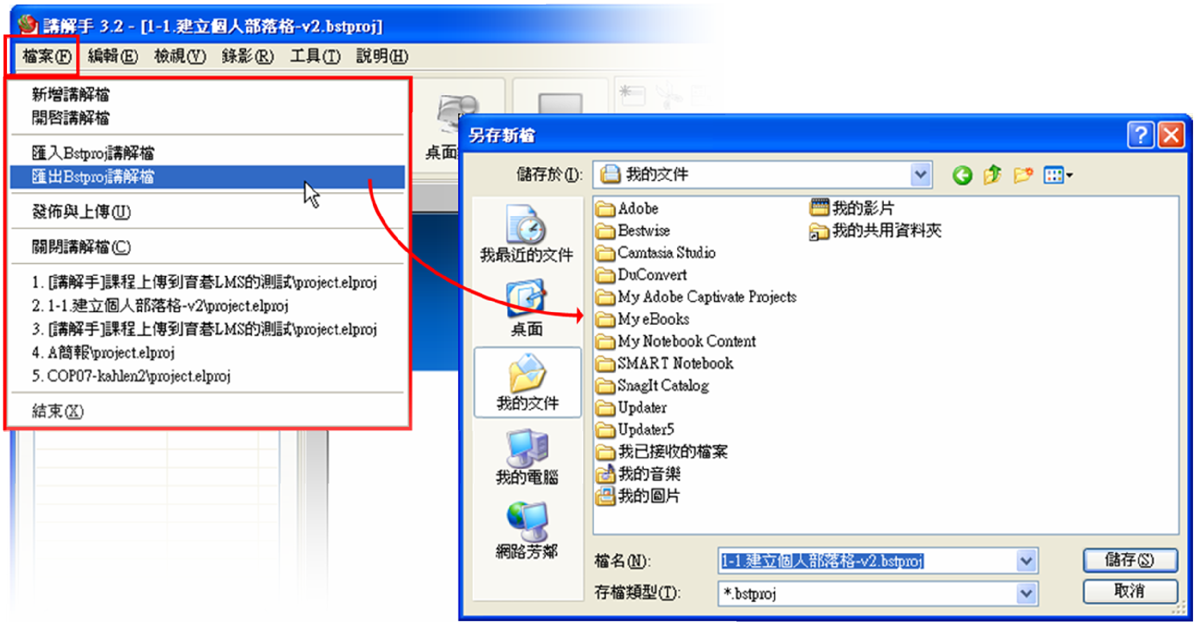

步驟二、

開啓 Booth。

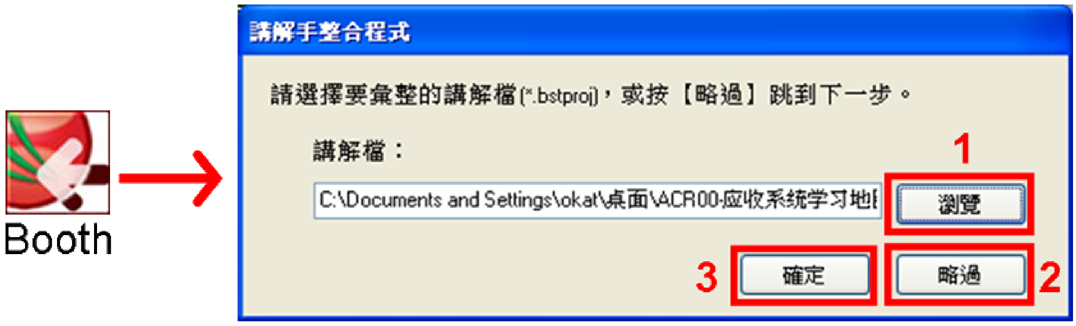

1. 點選【流覽】匯入講解手專案檔(*.bstproj) 。
2. 若只想利用 Booth 替 swf 或 wmv 檔加密，請按【略過】。
3. 匯入 bstproj 講解檔後，請按【確定】。

步驟三、

匯入其他檔案

1. 點選【匯入其他檔案】批次匯入其他格式的檔案（*.swf, *.wmv, *.bstproj, PowerCam…）。

2.點選【開啓】。

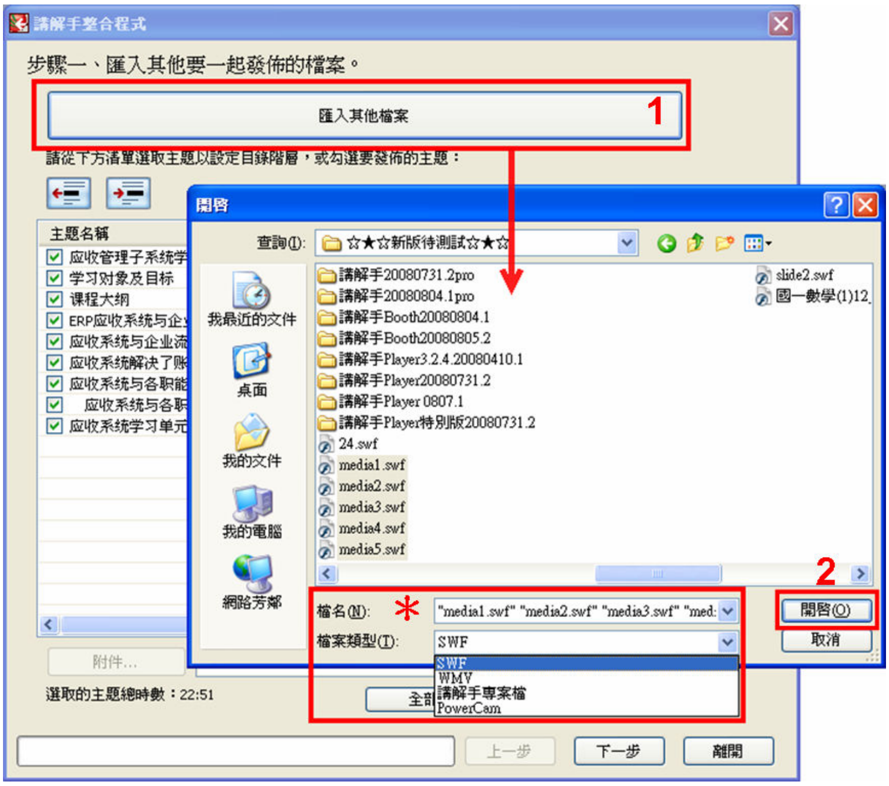

＊ 這個步驟除了可批次匯入多個 swf 檔或 wnv 檔外，也可讓您將多個講解手專案檔，或多個 PowerCam 課程整合發佈成一份課程。

＊ 若想利用 Booth 來替 PowerCam 課程加密，請選擇【PowerCam】格式，再開啓 PowerCam 發佈檔中的的【outline.txt】檔即可。

步驟四、

主題設定

1. 可設定主題的目錄階層
2. 選取主題後，可點選右方的上、下箭頭調整主題呈現順序。
3. 選取主題後，可按 X 刪除主題。
4. 可勾選決定主題是否發佈。
5. 右方會顯示匯入的檔案類型。
6. 可替主題重新命名。請在主題上按右鍵，選擇【重新命名】。

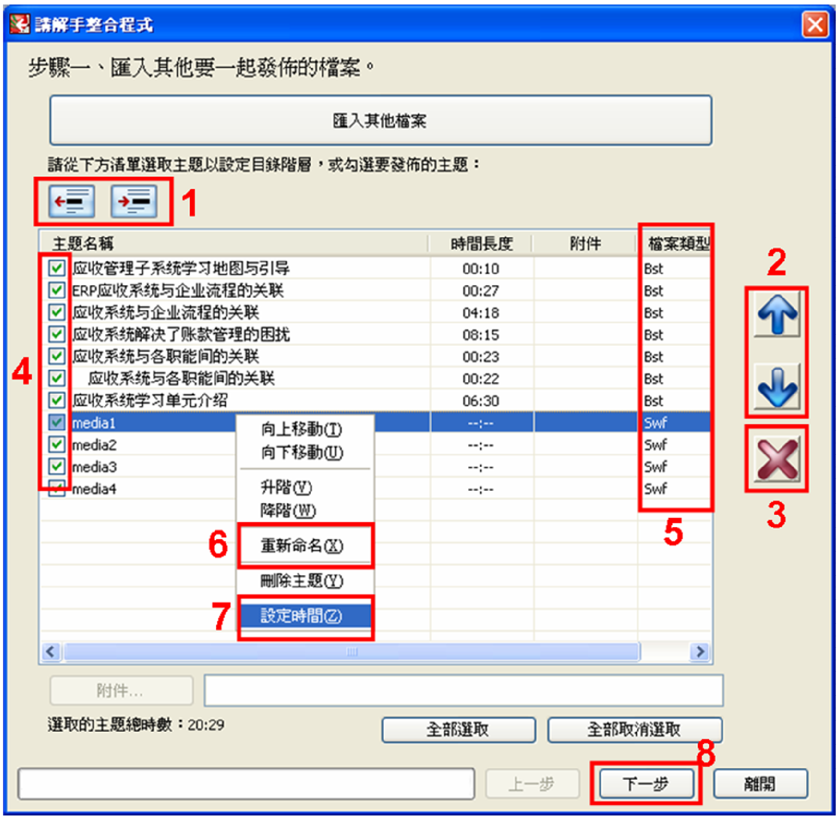

7. 若希望匯入的 Swf 檔具有自動跳段播放的功能，請選取 Swf 檔後，按右鍵，選取**【設定時間】**，然後輸入該檔的播放時間。
   請注意！若 Swf 檔中有互動設定，則不適合設定播放時間。
8. 按【下一步】。

步驟五、

設定播放資訊

1.講解檔資訊

輸入講解檔案名稱（此名稱會顯示在）播放面板上。

2.播放設定

跳段設定：

注意：『連續播放』選項，對具有互動設定的 SWF 是無效的！

播放模式：

若希望課程一開啓後使用全螢幕播放，請在此設定。

注意：若勾選『不要在使用者電腦保存講解檔備份』，發佈完畢後，試播課程前請先將發佈檔備份，否則播完的主題將被系統刪除。

3.儲存格式

選擇檔案的格式與發佈資料夾位置。

4. 按【下一步】。

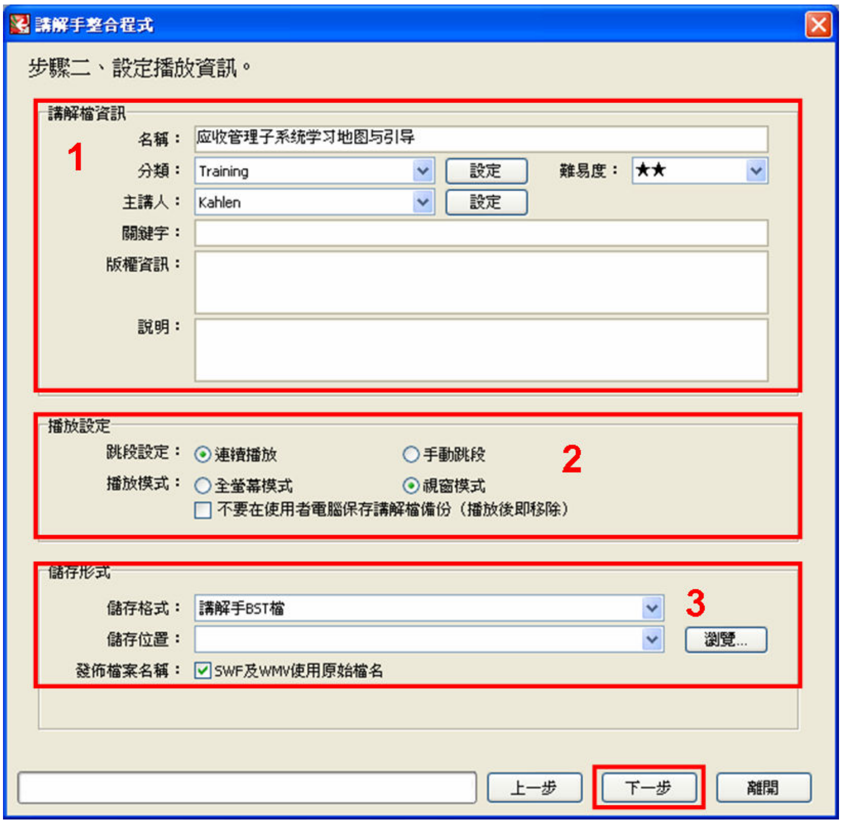

步驟六、

選擇面板

1. 若要使用自訂面板，請點選【新增】來匯入。

2. 或選取系統提供的面板。

步驟七、

取得 DRM 授權

1. 勾選啓用 DRM。
2. 輸入 DRM 的主機位置、帳號與密碼。
3. 講解檔 ID
   1) 若爲新的 DRM 課程，請按…【從 DRM 伺服器取得新的 ID】
   2) 若要使用舊的課程 ID，請按…【使用舊的講解檔序號】、再手動輸入

   授權成功後，會於右方欄位出現課程 ID。
4. 【轉換】，即可將相關檔案自動轉換成受 DRM 保護格式。

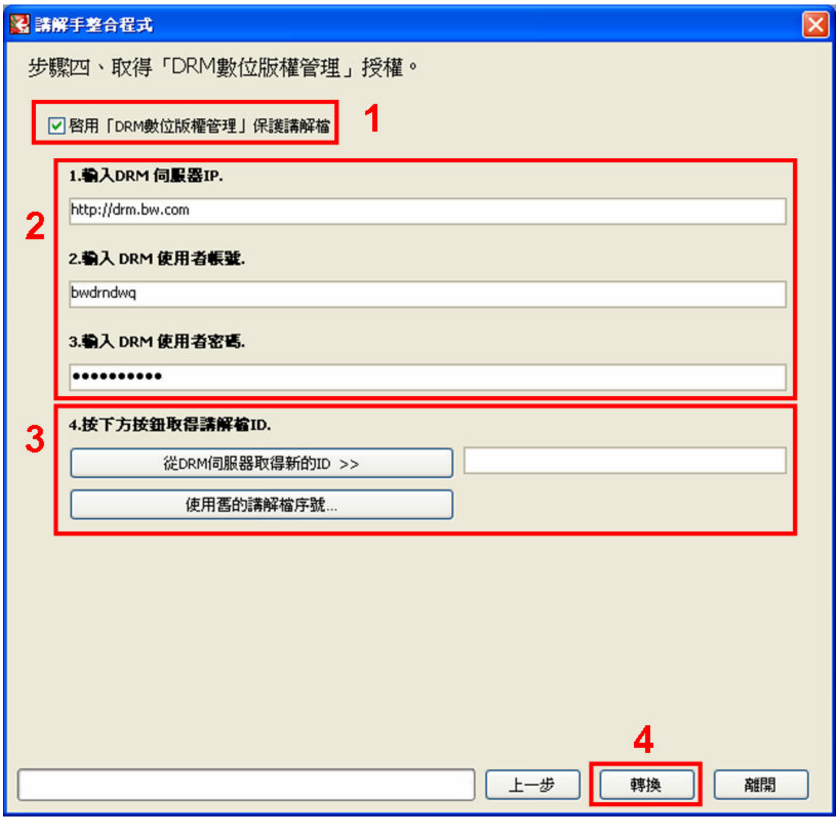

三、只整合 swf，wmv 檔，或是替 PowerCam 課程加密

步驟一、

開啓 Booth。

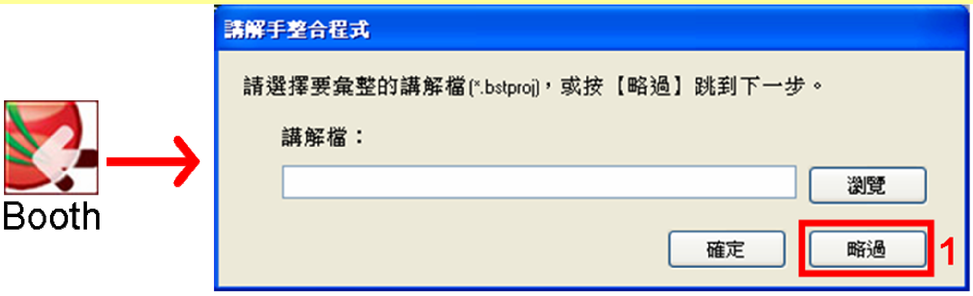

1. 開啓 Booth 後，點選【略過】跳到下一個步驟，來匯入要批次加密的檔案。

接下來的操作方式與【一、講解手專案檔(bstproj)整合 swf 或 wmv 格式】一樣，請見第 4～8 頁的操作說明。

播放講解檔

第一章

第一次瀏覽講解檔

1.　開啓講解檔網頁

2.　下載與安裝講解手 Player

講解檔須透過講解手 player 播放，才可達到最佳的閱覽效果！當您第一次從網路上閱讀講解檔時，因爲電腦上還沒有安裝講解手 Player，在開啓的課程資訊頁面，將看不到播放按鈕（如下圖）！

Player 安裝方法：

(1).請依照網頁上方的紅色文字的指示，下載與安裝講解手 Player。

＊ 講解手 Player 下載位置：http://www.caidiy.com.cn/soEZLecturing/Player/

(2).安裝完畢後，請按 F5 重新整理網頁、或重新開啓課程網頁即可！

請注意：若您使用的系統是 Windows Vista 和 Internet Explorer 7.0，播放講解手課程時，IE7 視窗上可能會出現一資訊列，顯示需要安裝 ActiveX 控制項的訊息，如下：

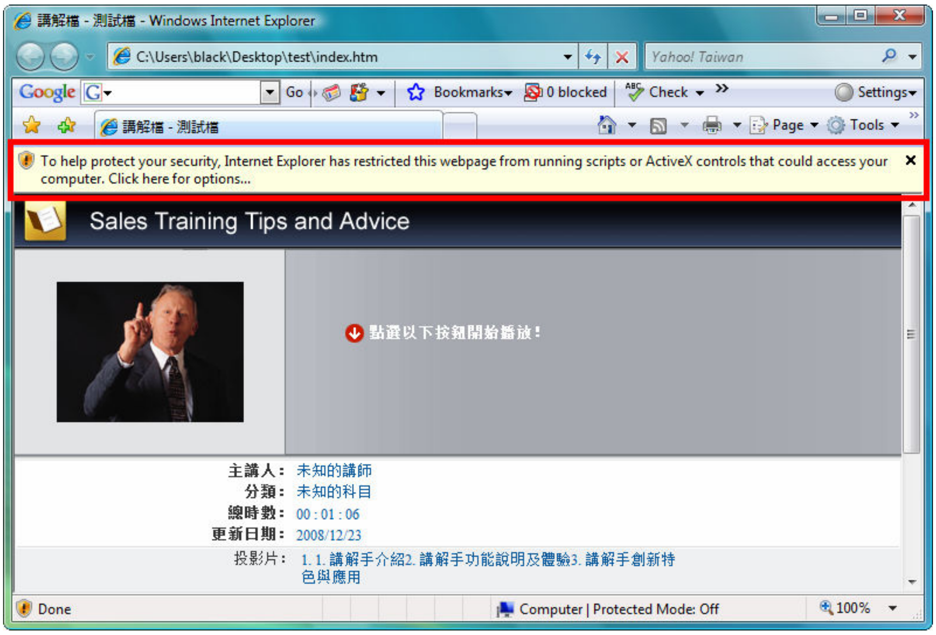

解決方式：

(1) 請以滑鼠點選此資訊列，選擇「安裝 Active X 控制項」。

(2) 若出現「使用者帳戶控制」的警告視窗，請按「繼續」，以允許 IE 安裝 Active X 控制項。

(3) 出現「安全性警告」的對話視窗，請按「安裝」。

如果上述方式仍無法成功安裝控制項，是因未 Windows Vista 在安全性控管上更加嚴謹！安裝 ActiveX 元件時，若未調整過相關設定，可能無法安裝成功，請使用有 Administrator 許可權的使用者登入，再配合以下解法：

(1) 開啓 IE7 流覽器，點選工具列上的「工具」>「網際網路選項」>「安全性」> 取消下方的「啓用受保護模式」> 關閉流覽器再重新開啓 > 進行重新安裝 ActiveX 元件，待 ActiveX 元件安裝成功後，可再恢復「啓用受保護模式」。

(2) 如果執行第(1)項仍無法成功安裝 ActiveX 控制項，請再嘗試此解法：ActiveX 元件安裝前，先對 IE 流覽器圖示按右鍵，選擇以「系統管理員身份執行」IE 程式，接著再進行 ActiveX 元件的安裝。

3. 開始閱讀

直接點選

按鈕，就會開始播放。

注意：Windows XP 以上系統或系統安全性設定較高的電腦，會停止部份控制項(ActiveX Control)的自動執行，您必須先點按一下來啓用這個控制項，再點一下才可執行。

第二章

下載課程的管理

若學習者有安裝講解手課程流覽器，將可使用講解手提供的管理介面，輕鬆管理課程！
開啓此課程流覽器的方法爲...

步驟一

點選【開始】功能表→【程式集】→【講解手】，點選【講解手流覽器】。或直接從桌面點選【講解手流覽器】快捷方式圖示。

步驟二

開啓課程流覽器後，可在【課程管理】頁面，看到您已流覽過的課程資訊。

畫面介紹

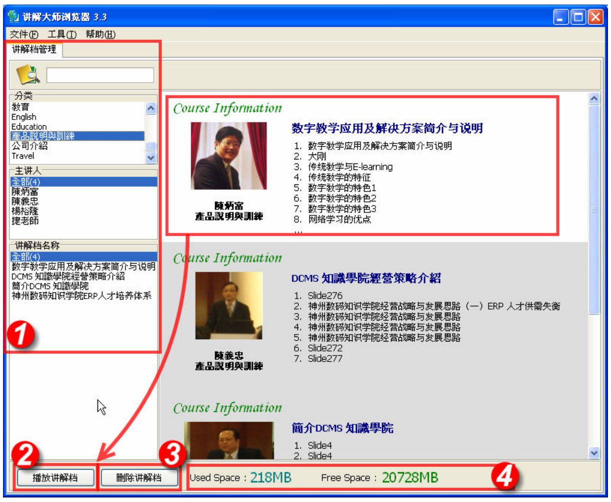

1.課程搜尋

可依「科目」、「講師」和「課程名稱」來搜尋，或輸入課程關鍵字來搜尋。

2.播放課程

從右方的課程清單選取任一要閱讀的主題後，再點選【播放課程】(或直接雙擊主題兩下)，即可開始閱讀。

3.刪除課程

如果系統碟空間不夠、或某些課程不想再閱讀了，可以將不再閱讀的課程從電腦硬碟中刪除。請從右方的課程清單選取一個課程後，再按【刪除課程】即可。

講解手課程預設的下載位置爲系統碟的「我的檔\Bestwise」目錄內，路徑通常爲...
C:\Documents and Settings\Administrator\My Documents\Bestwise\soEZLecturing\Player\Content

常見問題 Q&A

軟體安裝常見問題

若電腦已經有安裝舊版講解手，安裝新版講解手時，需要移除舊版嗎？

需要！請你在安裝新版前，先「移除」舊版，再進行安裝！否則可能會造成程式未完全更新而無法正常執行！

如何取得授權碼？

若您有收到產品光碟片，可於產品包裝盒內找到一組授權碼。

為什麼輸入授權碼後卻無法註冊？

可能是（1）網路聯機問題，或（2）電腦設備變更，如下：

- 電腦與網路設定的問題，無法聯機完成註冊
- 於限制網路聯機的環境內使用講解手
- 因電腦設備更新或系統重灌後，重新安裝與註冊講解手

若有上述情形，或是在正常使用下卻無法成功註冊，請與經銷商或智勝國際連系處理。

製作端常見問題

Booth 支持哪列類別的 SWF 檔？

若 swf 檔中有設定互動效果：

- 互動設定都在同一個檔案內呈現，可支援。
- 互動設定會呼叫與開啓其他檔案，不可支援。

播放端常見問題

要播放講解檔，是否要安裝任何 Player？

是的！要播放講解檔，請安裝講解手 Player。

為什麼觀看講解檔，還需要輸入帳號密碼？

因為您閱讀的講解檔有受 DRM 數位版權管理系統所保護，若要觀看，請洽詢原作者或網站管理者。

為什麼我的電腦開啓講解檔後，都不能播放？

可能是因爲…

(1)您的電腦沒有安裝音效卡，請開啓您電腦中的聲音檔案，看是否可透過喇叭或耳機正常收聽。

(2)若您開啓講解檔後，看到的是灰色畫面、且畫面上有顯示『偵測到疑是側錄軟體【xxx】正在執行，…』的訊息，代表你開啓的是受 DRM 保護的課程。當您閱讀 DRM 課程時，若電腦中有啓動側錄軟體，將會停止播放課程。請您關閉該側錄軟體（或是到工作管理員中結束此處理程式），即可正常觀看課程。

爲什麼已經安裝講解手 Player 了，使用 IE 開啓講解檔，爲何會出現以下的警告訊息？

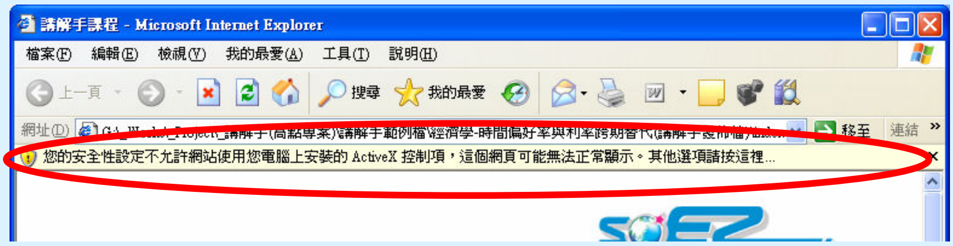

出現以上訊息，代表網路的安全性設定太高（特徵爲無法讀取 Flash 網頁）！

解決方法：

(1). 先降低網路的安全性。請開啓 Internet Explorer 的【工具】→【網際網路選項】。

(2). 點選【安全性】頁面。

(3). 點選【網際網路】區域，檢查此區域的安全等級。建議點選【預設層級】、或將安全性調整爲「中安全性」。

(4) 點選【確定】完成設定後，請重新流覽課程網頁，即可正常流覽網頁。

已安裝講解手 Player 了，開啓講解手課程後，爲何還是看不到播放按鈕(ActiveX 控制項沒有出現）？

解決方法：

開啓 IE7 流覽器，點選工具列上的「工具」>「網際網路選項」>「安全性」>「網際網路」>「自訂等級」>「安全性設定」，將列出的 ActiveX 控制訊設定爲「啓用」或「提示」，變更設定後，請按「確定」以完成變更，如下：

- 「下載已簽署的 ActiveX 控制項」設定爲「提示」。
- 「自動提示」ActiveX 控制項，變更設定爲「啓用」。
- 「執行 ActiveX 控制項與外掛程式」設定爲「啓用」。
- 「對標示爲安全的 ActiveX 控制項執行指令碼」設定爲「啓用」。

爲什麼觀看講解檔，會停留在 loading 畫面停留很久？

若 loading 畫面停留很久時，請注意 Player 右下角的聯機速度是否有數值，若

有顯示數值、但數值很小的話，可能是網路下載速度過慢，耐心等待即可。若右下角的數值完全沒有變動（0Kbytes/S）或是顯示發生錯誤，則可能是網路聯機發生問題，請與網管人員連系。

為什麼觀看講解檔時，Player 會跳出無法下載.bst 訊息，且要求執行網路設定精靈？

可能是 LMS（學習管理系統）的 IIS Server 不認得.bst 格式的檔案，故無法通行下載，需請貴單位的網管人員（MIS）將講解檔的特殊副檔名：*.bst 與*.bss、及其它必需檔案*.xml、*.jpg、*.png、*.js 定義 MIME 類型，以便播放端的 player 可以下載，設定方法如下：

(1) 開啓 IIS Microsoft Management Console (MMC)，用滑鼠右鍵按一下本機電腦名稱，然後按一下【內容】。
(2) 按一下【MIME 類型】。
(3) 按一下【新增】。
(4) 在【副檔名】方塊中，輸入您需要的副檔名 (例如 .bst)。
(5) 在【MIME 類型】方塊中，輸入 application/octet-stream。
(6) 套用新設定。請注意，您必須重新啓動 World Wide Web 發行服務，或者等候回收工作者處理序，變更才能生效。

如何確定是否是 IIS 的設定問題？

檢驗方法：

(1) 開啓 IE 流覽器，在網址列輸入 IIS Server 上 index.htm 和 001-BST.bst 檔的網址。例如： http://Lms 網址/課程檔路徑/index.htm、 http://Lms 網址/課程檔路徑//001-BST.bst
(2) 若 IE 可以看到 index.htm 網頁內容，但不能看到 001-BST.bst 的話，就是 IIS Server 的問題了。

爲什麼觀看講解檔時，Player 會跳出無法下載.xml 訊息，且要求執行網路設定精靈？

可能是您所處的網路環境，需透過 proxy 設定才可以連網。

檢驗方法：

(1) 請開啓 IE，在網址列輸入訊息視窗顯示的 xml 路徑（此例爲：http://LMS/Course3300/publish.xml），確認是否可由 IE 下載此 xml 檔？若不行，則爲 proxy 問題，請繼續執行(2)。

(2) 開啓 IE 流覽器，點選工具列上的【工具】>【聯機】標籤頁 >【區域網路設定(L)】，請確認【自動偵測設定】是否有被勾選起來。

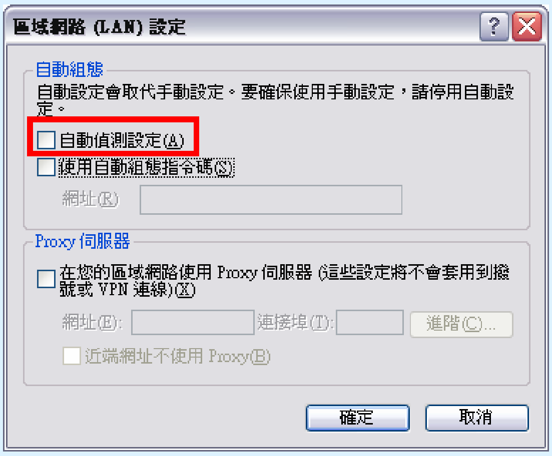

若有，電腦會依照其所處網路環境的 proxy 執行，請直接詢問當地網管人員（MIS），外連網路是否會經過 proxy server？或是否有執行哪些 proxy 設定，再執行(3)的【網路設定精靈】。(【網路設定精靈】也可由【講解手流覽器】中的【工具】>【網路設定精靈】中開啓。)

(3) 網路設定精靈：

此介面可設定自動偵測、停用或自訂 Proxy 代理伺服器。

請依據您所處的網路環境作設定。

系統需求

以下是執行 Booth 以及播放講解手課程的最低系統。

◆　**錄製端**

錄製端	
作業系統	Windows 2000 / XP / 2003 / Vista
中央處理器	Pentium III 800 MHz（Intel Core2 Duo E2180 2.0G 以上爲佳)
記憶體	512MB
音訊裝置	音效卡 / 內建音效晶片和喇叭
擷取裝置	麥克風，符合 WDM 標準的 USB Camera 或 IEEE 1394 介面之 DV（具麥克風前級更佳）
PowerPoint	Office 2000 / XP / 2003 / 2007（2003 爲最佳）
Windows Media 編碼器	Windows Media Encoder 9
磁碟空間	系統碟須有至少 200MB 以上的硬碟暫存空間
螢幕解析度	若需執行桌面錄影，建議設定爲 1024x768 或 800x600 才可取得最佳效果

◆　**播放端**（須安裝講解手 Player）

播放端	
作業系統	Windows 2000 / XP / 2003 / Vista
中央處理器	Pentium III 800 MHz / AMD Athlon 700 或更高速的處理器
記憶體	128MB
視訊裝置	支援 DirectX 8.1 以上 VGA 顯示卡
音訊裝置	音效卡 / 內建音效晶片和喇叭
流覽器	Internet Explorer 6.0